Biblioteca municipală
Tîrgu-Mureș

PROLETARI DIN TOATE ȚĂRILE, UNIȚI-VĂ!

# Sportul

ZIAR AL CONSILIULUI NATIONAL PENTRU EDUCATIE FIZICĂ ȘI SPORT

ANUL XXVIII — Nr. 7117 | 4 PAGINI 30 BANI | Duminică 16 iulie 1972

## CINCINALUL ÎN PATRU ANI ȘI JUMĂTATE!

# PERFORMANȚE ALE MUNCII

## „SĂ CONSTRUIM MAI BINE, MAI REPEDE, MAI IEFTIN!"

**● Reportaj la zi pe cîteva șantiere ale Capitalei**

**...Iulie 1972. Orele, minutele, acest timp fecund, rostuit pînă în cele mai mici detalii, se înscrie în procente pe graficele întrecerii socialiste, oglinzi ale hărniciei omului.**

Reporterul și-a propus o incursiune în diferite zone ale Capitalei, pentru a-i cunoaște pe prietenii ei fideli — constructorii.

Primul popas l-am făcut pe șantierul unde, la ora actuală, împreună cu brigada sa, lucrează cel mai vestit montor de prefabricate, **Gheorghe Șerpău,** de la șantierul I al Întreprinderii de construcții-montaj nr. 2.

...Panourile „alunecau" parcă din cer în mîinile dibace ale muncitorilor. Nici o mișcare în plus, totul calculat milimetric, în așa fel încît nici un minut să nu fie pierdut. Se montează într-un ritm intens. Acolo, sus, pe planșee, tabloul muncii ți se înfățișează grandios, spectaculos.

Brigada lui Gheorghe Șerpău a lansat în cinstea Conferinței Naționale a partidului și a aniversării unui sfert de veac de la proclamarea Republicii o chemare la întrecere către toate brigăzile complexe de montori la blocurile de locuințe de P + 4 nivele din panouri mari prefabricate, propunîndu-și realizarea lucrărilor cu ajutorul unei macarale ZB 80, cu un ritm mediu pe zi de 2,5 apartamente convenționale.

**Chemarea comunistului Gheorghe Șerpău,** după ce a fost însușită și de alte brigăzi de montori de pe șantierele orașului, a ajuns și în alte județe ale țării. Întrecerea a devenit pasionantă, urmărită cu interes de constructori și specialiști.

— Cum e ritmul la montaj — l-am

PETRE GHEORGHIU

(Continuare în pag. a 3-a)

ÎN CINSTEA
CONFERINȚEI NAȚIONALE
A PARTIDULUI
ȘI A CELEI
DE-A 25-A ANIVERSĂRI
A REPUBLICII

## BILANȚ RODNIC AL ÎNTREPRINDERILOR DIN JUDEȚUL COVASNA

Colectivele de oameni ai muncii din întreprinderile județului Covasna și-au realizat și depășit angajamentele luate în cinstea Conferinței Naționale a partidului și a celei de a XXV-a aniversări a proclamării Republicii. La întrecerea socialistă participă toți muncitorii, inginerii și tehnicienii întreprinderilor județului. **Hotărîrea unanimă este ca planul cincinal să fie îndeplinit în patru ani și jumătate!** Numai în primele șase luni ale acestui an s-a realizat peste 50 la sută din sarcinile la producția marfă, ceea ce creează condiții pentru depășirea lor substanțială în semestrul II. Planul producției marfă a fost depășit cu 41 milioane lei, ceea ce reprezintă peste 60 la sută din angajamentele luate inițial pentru acest an. Depășirea se concretizează în bunuri materiale produse suplimentar ca: 23 208 tone lignit, 1 759 metri cubi cherestea rășinoase, 663 metri cubi fag, mobilă în valoare de 500 000 lei, 10 000 000 lei valoarea confecțiilor textile, 73 000 metri patrați de țesături de bumbac, 87 tone de brînzeturi și altele. Cu rezultate deosebite se prezintă C.E.I.L. și Fabrica de confecții „Secuiana" din Tîrgu Secuiesc, Întreprinderea minieră Căpeni și Uzinele textile „Oltul" din Sfîntu Gheorghe.

Bilanțul cu care se mîndresc muncitorii din Covasna este dovada potențialului tehnic și material de care dispune economia județului, dînd posibilitate ca angajamentele reînnoite în cinstea Conferinței Naționale a partidului să fie realizate și depășite pînă în ziua începerii lucrărilor acestui înalt forum.

Gh. **BRIOTĂ** — coresp.

## A FOST INAUGURAT STAȚIONARUL DE LA CENTRUL DE MEDICINĂ SPORTIVĂ „23 AUGUST"

Laboratorul de investigații cardiace este înzestrat cu aparatură ultramodernă.

Foto: Theo MACARSCHI

Ieri a avut loc deschiderea Staționarului din cadrul Centrului de medicină sportivă de la complexul „23 August" din București, inaugurat în cinstea Conferinței Naționale a partidului. Au participat la festivitate tovarășii conf. univ. dr. *Alexandru Calomfirescu,* prim-adjunct al ministrului sănătății, *Marin Bîrjega,* vicepreședinte al C.N.E.F.S., *Miron Olteanu,* secretar al C.N.E.F.S., cadre medicale, președinți ai unor cluburi sportive.

Conduși de dr. *Nicolae Stănescu,* director-adjunct al Centrului de medicină sportivă, vizităm sectorul de recuperare și investigații, a căror concepție de organizare asigură tot confortul, laboratoarele de neuropsihiatrie și de biochimie a efortului, sala de intervenții. Aparatura ultra modernă și cadrele de înaltă specialitate, care vor asigura asistența medicală, constituie cele două caracteristici principale ale Staționarului. Iată, de altfel, și opinia dr. *Ioan Drăgan,* directorul Centrului: *„Noul centru medico-sportiv va cuprinde în atribuțiile sale nu numai problemele de traumatologie sau patologie, ci, în primul rînd, recuperarea funcțională a sportivilor după solicitările mari, de la campionatele mondiale, europene sau Jocurile Olimpice. Va fi redus, astfel, cu aproximativ 25 la sută, timpul recondiționării psihofizice a sportivilor".*

# CINCI VICTORII ROMÂNEȘTI ÎN „REGATA SNAGOV"

***● Alte două titluri au revenit canotorilor din R.S.S. Ucraineană ● Curse atractive în finalele de ieri***

***● Verificări utile pentru echipajele noastre vizate să participe la Jocurile Olimpice***

*„Capul de afiș" al finalelor, echipajul român de 4 fără cîrmaci (I. Oanță, D. Grumezescu, D. Ivanov, E. Tușa), imediat după victorie.*

Foto: S. BAKCSY

Evoluțiile de pe cele patru culoare ale finalelor **„Regatei Snagov"** au atras, ieri dimineață, un interes sporit — cum era și de așteptat — lîngă turnul de arbitraj de la sosire. Cele două **ambarcații cehoslovace** (intrate direct în întrecerile decisive), dar mai cu seamă cele patru **echipaje ucraineene,** care au ajuns în finale (la simplu și 2 f.c., schifiștii din Kiev nu au reușit să treacă de sita recalificărilor din ajun) s-au străduit, în mod vădit, să obțină un loc cît mai bun în compania **canotorilor români.** Această **dorință de afirmare** — în ciuda unei piste cu valuri înalte, care au ridicat probleme suplimentare de tehnică — a asigurat **calitatea spectacolului sportiv.** Atracția Regatei a constituit-o și lăudabila concurență a schifiștilor noștri din lotul olimpic, care au fost supuși (de **antrenorul Dumitru Popa**) unei utile verificări speciale în cadrul probei de 2 fără cîrmaci, o parte dintre ei trăgînd apoi și în proba obișnuită de 4 fără cîrmaci, cu multă dăruire. În fine, un alt punct de atracție de pe programul finalelor, mai puțin scontat, l-a constituit prezența la start — alături de valori consacrate — a unor juniori cu reale perspective de progres, ca **Győző Gall (C.S.O. Tg. Mureș),** la simplu, **Florian** și **Vasile Grigore,** sau **Ioan Secheli** și **Mișu Barcan,** la 2 vîsle (toți de la Steaua, elevi ai **antrenorului Radu Nicolae).** Păcat că dintre „capetele de afiș" ale reuniunii finale au lipsit campionii mondiali, dinamoviștii Ștefan Tudor și Petre Ceapura. Programul lor strict de pregătire, în vederea apropiatelor J.O., nu a inclus și **„Regata Snagov",** astfel că absența este motivată. Dar iată, pe scurt, „filmul" și **rezultatele celor șapte finale,** în cadrul cărora am consemnat **3 victorii pentru Steaua** și **cîte 2 pentru Dinamo și reprezentativa R.S.S. Ucraineene...**

**Schif 4+1.** „Uvertura" întrecerilor decisive a revenit, destul de ușor, combinatei cluburilor Avangard, din Kiev și Zaporoje, care a tras într-un ritm constant. Rezultate: **1. Combinata Avangard Kiev - Zaporoje (V. Olehnovici — V. Iscenko — N. Leahoveț — V. Olevici + Mandrikin)** 6:23,0, 2. Dinamo (I. Dumitru — A. Roman — E. Gall — A. Mitarcă + C. Bunceanu) 6:30,0, 3. Steaua (Gr. Ivanov — Z. Pop — N. Banaga — A. Kapornai + F. Sandu) 6:40,2, 4. Slavia Praga (Platovsky — Menutil — Zastera — Kolar + Beneș) 6:52,5.

**Schif 2 fără cîrmaci.** Pentru a doua oară, la interval de... o noapte, Ilie Oanță și Dumitru Grumuzescu îi depășesc pe colegii lor din cunoscuta barcă de 4 f.c., Emerich Tușa și D. Ivanov, ca și pe specialiștii probei, I. Cacencu și Fr. Papp, viitori concurenți la J.O. Felicitări tuturor acestor canotori dinamoviști și, în special, învingătorilor — pentru frumusețea spectacolului oferit. **Rezultate: 1. Dinamo (I. Oanță, D. Grumuzescu)** 7:01,0, 2. Dinamo (I. Cacencu — Fr. Papp) 7:05,5, 3. Dinamo (E. Tușa — D. Ivanov) 7:14,5, 4. Steaua (C. Nistoroiu — C. Georgescu) 7:25,8.

**Schif simplu.** Multiplul campion național Alexandru Aposteanu (Steaua) nu a avut adversari de valoare apropiată. Beneficiind de o tehnică superioară, el a trecut cu mai multă ușurință de handicapul valurilor, astfel că, a putut stabili față de principalul urmăritor, colegul de club Marian Toma, diferența record a reuniunii: 26,5 s. **Rezultate: 1. A. Aposteanu (Steaua)** 7:24,5, 2. Marian Toma (Steaua) 7:51,0, 3. F. Hoff (Dinamo) 7:53,7, 4. G. Gall (C.S.O. Tg. Mureș) 8:00,0.

**Schif 2+1,** În lipsa campionilor mondiali, primii au trecut linia de sosire, fără a fi solicitați pe parcurs, steliștii Adalbert Agh — Mihai Naumescu + Ovidiu Gheorghe. De subliniat disputa echilibrată pentru locul secund. **Rezultate: 1. Stea-**

Neagoe **MARDAN**

(Continuare în pag. a 4-a)

## ECHILIBRU VALORIC ÎN PRIMA ZI A „REGATEI INTERNAȚIONALE DE CAIAC-CANOE PENTRU JUNIORI"

Lacul Snagov a găzduit, sîmbătă, prima reuniune din cadrul Regatei internaționale de caiac-canoe, la care participă sportivi juniori din Ungaria, Polonia, R. D. Germană și România. Aflată la a II-a ediție, întrecerea a prilejuit dispute echilibrate. Plecările în cursa de caiac 1000 m s-au făcut prudent și, la jumătatea distanței, 6 caiaciști erau separați doar de cîteva sutimi de secundă. Pe ultima parte, Lehnnert (R.D.G.) și maghiarul Sztanty s-au angajat într-un finiș demn de relevat, care a revenit pe merit primului. **Rezultate, k 1 — 1000 m:** 1. Lehnnert (R.D.G.) 3,59,5; 2. Sztanty (Ungaria) 4,00,0; 3. Kneschke (R.D.G.) 4,00,3; 4. Romhany (Ungaria) 4.00,7; 5. V. Diba (România) 4.03,0...7. Sold (România) 4.08,5.

A urmat cursa de canoe simplu pe 1000 metri Și în această probă, reprezentanții noștri au mers slab, ocupînd locurile (modeste) de la caiac (5 și 7). În această întrecere, sportivii maghiari au avut o evoluție excelentă, reușind să se impună, prin **Karpaty** și **Schurmann.** Locurile 3 și 4 au revenit culorilor R.D. Germane, prin Müller și Hanche. **Rezultate, C 1—1000 m:** 1. Karpaty (Ungaria) 4.27,0; 2. Schurmann (Ungaria) 4.32,2; 3. Müller (R.D.G.) 4.32,3; 4. Hanche (R.D.G.) 4.38,0; 5. I. Lisov (România) 4.39,5...7. Parmac (România) 4.43,5

Odată cu startul în finala fetelor, în proba de caiac simplu — 500 m, vîntul (parcă) s-a retras către răcoarea copacilor ce străjuiesc Snagovul, iar valurile s-au domolit ca prin farmec. Această schimbare de vreme a fost de bun augur pentru tînăra noastră reprezentantă **Maria Cosma,** care a făcut o cursă curajoasă și cu tot asaltul din final al reprezentantei R.D.G., Zirzow, a terminat pe primul loc, într-o întrecere în care a avut adversare deosebit de puternice. **Rezultate, K 1—500 m (f):** 1. Cosma (România) 2.10,5; 2. Zirzow (R.D.G.) 2.12,3; 3. Birksteiner (Ungaria) 2.14,2; 4. Stelmackyk (R.D.G.) 2. 14,6...7. M Paulina (România) 2. 24,5.

Proba de caiac dublu pe 1000 m a revenit echipajelor R.D. Germane, clasate pe primele două locuri. **Rezultate, K 2—1000 m:** 1. Ditrik-Neumann (R.D.G.) 3.28,0; 2. Duvignean-Gips (R.D.G.) 3.39,0; 3. Benko-Sztanty (Ungaria) 3.39,4...5. Cicîrma-Panacai (România) 3.44,2...6. Sofran-Matei (România) 3.46,8.

Întrecerea de la canoe dublu pe 1000 m a arătat superioritatea maghiarilor care au cucerit primul loc. **Rezultate, C 2—1000 m:** 1.Karpaty-Schurmann (Ungaria) 3.56,2; 2. Lisov-Parmac (România) 3.57,2...4. Negre-Isai (România) 4.06,5.

Caiacul de dublu fete pe 500 m a revenit echipajului R.D. Germane. **Rezultate K 2—500 m (f):** 1. Stelmaczyk-Sicher (R.D.G.) 1.57,5...4. Cosma-Marioara (România) 2.04,0; 5. Petre-Buhaev (România) 2.05,5.

Ultima probă a zilei K 4—1000 m a revenit echipajului nostru, deoarece sportivii din R.D. Germană au fost descalificați pentru depășirea culoarului. **Rezultate, K 4—1000 m** 1. Diba-Ivan-Cicîrma-Matei (România) 3. 12,3; 2. Ungaria 3.18,5; 3. România II 3.21,0.

Întrecerile continuă astăzi, de la ora 9.30, cu probele pe 500 m.

Paul **IOVAN**

## „CUPA BALCANICĂ" LA TENIS

# ECHIPELE ROMÂNE ÎNVINGĂTOARE: 3-0 CU BULGARIA (m), 3-0 CU TURCIA (f)

Sîmbătă dimineață a continuat partida de dublu, întreruptă vineri, din cadrul întîlnirii România — Iugoslavia. Jocul s-a reluat de la scorul de 6—4 (primul set) în favoarea tenismenilor noștri, și 4—3 la ghemuri pentru cuplul iugoslav Zlatko Ivancici, Dragan Savic. În continuare, Marcu și Hărădău au trebuit să cedeze al doilea set: 5—7 dar le-au cîștigat pe următoarele două: 8—6, 6—2.

Astfel, scorul general al întîlnirii România — Iugoslavia este de 2—1. Un punct prețios adus reprezentativei țării noastre.

După amiază reprezentativa masculină a României a avut ca adversară echipa Bulgariei. Pe un vînt și mai puternic decît în zilele precedente, care a imprimat traiectorii imprevizibile multor mingi, jucătorii ambelor echipe au făcut mari eforturi pentru a-și controla loviturile.

**ROMANIA — BULGARIA 3—0** (masculin). Prima partidă s-a disputat între **Viorel Marcu și Liuben Genov.** În setul întîi, Marcu și-a găsit mai greu ritmul pe de o parte, iar pe de altă parte adversarul său nu i-a dat răgaz să se distanțeze, astfel că tenismenul român a trebuit să accepte egalitatea pînă la 3—3. În această situație el are serviciul, cîștigă și face 4—3, își adjudecă apoi ghemul următor pe serviciul lui Genov și 5—3, terminînd primul set cu 6—3. Apoi, jucătorul bulgar nu a mai găsit antidot pentru loviturile din ce în ce mai sigure ale lui Marcu, care învinge în următoarele două seturi: 6—1, 6—1.

**D. Hărădău — M. Pampoulov 6—2, 6—1, 6—1.** Deși bulgarul a făcut eforturi deosebite pentru a cîștiga întîlnirea, Hărădău a jucat fără greșeală și printr-o lungă serie de

Ion **GAVRILESCU**

(Continuare în pag. a 4-a)

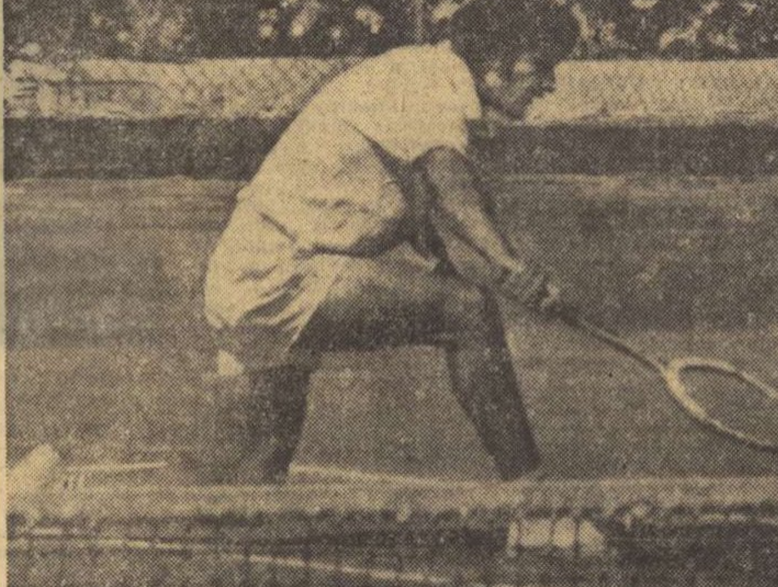

*Viorel Marcu, unul din coautorii victoriei formației române în meciul cu Iugoslavia, încheiat ieri dimineață.*

Foto: *M. FELIX*

***Azi, la Ploiești***

## DERBYUL DE TRAP

Pasionații alergărilor de cai și-au dat întîlnire, pentru astăzi, la Ploiești, unde se dispută Derbyul de trap. Din totdeauna, această alergare care reunește la startul ei elita generației tinere de trăpași, a constituit punctul de atracție nr. 1 al sezonului hipic, întrecerea în jurul căreia s-au strîns ambițiile crescătoriilor și ale driverilor, alergarea care i-a invitat cel mai mult la pariuri și discuții contradictorii pe suporterii unui cal sau al altuia.

Dar, cine va fi marele învingător, calul care va trece primul potoul, la capătul celor 2 800 de metri de impetuoasă alergare? Se vorbește cel mai mult de **Struna,** de **Huluba,** de **Hibrid,** de **Torpedo** sau de **Filtru.** Dar, indiferent de recordurile lor anterioare, toți caii pot realiza marea performanță, în această cursă în care parcă și ei văd un prilej de afirmare...

Nu mai încape îndoială că Hipodromul din Ploiești va fi astăzi un furnicar. Oamenii turfului vor să trăiască emoțiile cursei care trebuie să desemneze calul-campion, exemplarul cabalin de rasă capabil să acopere distanța de 2 800 de metri cu viteza unui tren, într-o alergare care impresionează, în același timp, prin grația ei, prin lupta dîrză pentru victorie.

O singură alergare se numește DERBYUL...

# ANCA GRIGORAȘ ȘI DAN GRECU, campioni de gimnastică ai României

**BRAȘOV, 15 (prin telefon de la trimisul nostru).**

Sîmbătă seara s-a încheiat aici, în sala Armatei, prima parte a finalei campionatului de gimnastică pentru maeștri. După două zile de întreceri dîrze, cu spectaculoase schimbări la conducerea clasamentului, de la o probă la alta, au fost desemnați campionii absoluți ai țării pe 1972.

La feminin a cîștigat *Anca Grigoraș* (Flacăra Oraș Gh. Gheorghiu-Dej), iar la masculin titlul a revenit sportivului dinamovist, *Dan Grecu.*

În competiția feminină, cu deosebire, lupta la exercițiile impuse a fost foarte strînsă. Cu o evoluție bună la sărituri și paralele, *Elena Ceampelea* conducea după două schimburi și, așa cum începuse bîrna, se părea că poziția ei de lideră se va consolida mai mult. Iată, însă, că o ezitare pronunțată îi aduce o serioasă penalizare (nota obținută — 8,75), iar în fruntea clasamentului trece *Anca Grigoraș,* a cărei execuție la acest aparat, fiind excepțională, este notată cu 9,50! De altfel, și alte maestre au concurat neconvingător, obținînd note slabe: *Alina Goreac* — 8,75, *Elisabeta Turcu* — 8,75 etc. Aceasta și explică faptul că, înaintea solului, ordinea primelor clasate la individual compus era următoarea: *Anca Grigoraș, Mariana Gheciov, Elena Ceampelea, Paula Ioan, Elisabeta Turcu, Alina Goreac.* Așa cum era de presupus, solul i-a adus o bună notare *Elenei Ceampelea* — 9,45 — insuficientă însă pentru a o putea ajunge pe lideră, *Anca Grigoraș.* Cu 9,15 *Mariana Gheciov* s-a menținut între primele trei clasate, asigurîndu-și astfel o poziție avansată pentru programul liber ales.

În orice caz, exercițiile impuse — de execuția cărora va depinde în cea mai mare măsură o bună clasare a echipei la Olimpiadă — deși se află într-un sensibil progres, au arătat că olimpicele noastre mai au încă destul de lucru, în scurta perioadă ce ne mai desparte de J.O. Săriturile, mai ales, continuă să rămînă o probă deficitară, deși am semnalat și noi unele neajunsuri, cu mult timp în urmă. Îngrijorător este, în special, faptul că nici pînă astăzi nu s-a ajuns la o înțelegere perfectă a manierei de execuție a săriturii impuse, existînd mari diferențe de interpretare de la o sportivă la alta.

Iată, însă primii clasați la individual compus: **MASCULIN: 1. Dan Grecu (Dinamo București) 108,60 — campion absolut al României pe 1972;** 2 Constantin Petrescu (Dinamo București) 108,35; 3. Gheorghe Păunescu (Dinamo București) 108,20; 4. Mircea Gheorghiu (Steaua) 107,50; 5. Nicolae Oprescu (Dinamo București) 107,05; 6. Petre Mihaiuc (Steaua) 106,50.

**FEMININ: 1. Anca Grigoraș (Flacăra Oraș Gh. Gheorghiu-Dej) 74,80 — campioană absolută a României pe 1972;** 2. Elena Ceampelea (Dinamo București) 74,55; 3. Paula Ioan (C.S.S. București) 74,50; 4. Alina Goreac (Dinamo București) 74,05; 5. Marcela Păunescu (Șc. sp. Craiova); 6. Mariana Gheciov (Lic. 4 Timișoara) 73, 65.

Astăzi au loc finalele primilor șase clasați pe aparate.

Constantin **MACOVEI**

*DAN GRECU*
văzut de TOMULEȚ

# Clujul – în atmosfera „europenelor" universitare

FOTBAL
ROMANIA

Două panouri masive instalate în incinta stadionului și în mijlocul Clujului, o vitrină cuprinzînd trofeele sportive ce vor fi acordate cîștigătorilor ediției a III-a a campionatelor europene universitare de fotbal, ca și distincțiile pe care organizatorii le vor oferi fotbaliștilor remarcați în mod deosebit și 800 de afișe care au împînzit zilele acestea orașul, au introdus pe amatorii de fotbal în febra marii competiții, pregătindu-i și invitîndu-i totodată la Jocurile preliminare care încep miercuri.

În paralel cu pregătirea... spiritelor, organizatorii desfășoară o febrilă și complexă activitate pentru a asigura celor patru echipe participante în seria clujeană o ospitalitate demnă de prestigiul orașului de pe Someș, iar competiției în sine o desfășurare ireproșabilă. Ne-au convins de acest lucru vizita de ultimă oră întreprinsă la căminul 14 (care va găzdui loturile, ca și pe reprezentanții F.I.S.U., U.I.S., U.E.F.A.), la stadionul Municipal (pe care se vor desfășura cele șase partide de fotbal), pe terenurile Babeș și Clujeana (unde echipele se vor antrena) la Centrul de presă, ca și relațiile primite de la institutele de învățămînt superior și unitățile economice desemnate să patroneze echipele participante. Peste tot, spiritul gospodăresc și responsabil al celor cărora le-a fost încredințată această acțiune ne-a dat certitudinea că retușurile ce se cereau făcute vor fi gata pînă în seara zilei de duminică, cînd prima echipă participantă — cea a **Spaniei** — va sosi la Cluj.

În cursul investigației noastre ne-am edificat, totodată, și asupra preocupărilor comisiei de organizare pentru latura extrasportivă a competiției, cea care urmărește asigurarea unei șederi cît mai agreabile a fotbaliștilor universitari la Cluj, a unui popas bogat în amintiri de neuitat.

### Astă-seară, la Constanța

## LOTUL STUDENȚESC DE FOTBAL – FARUL

În cadrul pregătirilor pe care le efectuează în vederea apropiatului campionat european universitar de fotbal, lotul studențesc al țării noastre va întîlni astă-seară, la Constanța, pe Farul. Partida are loc de la ora 20, pe stadionul „1 Mai".